

ARTÍCULO DE INVESTIGACIÓN

Más Allá del Campo: El Turismo Agroecológico como Vía Transformadora en Rutas Comunitarias Sostenibles

Beyond the Countryside: Agroecological Tourism as a Transformative Path in Sustainable Community Routes

DOI: <https://doi.org/10.61154/metanoia.v11i2.4069>

Alfonso José Fernández¹

Nauddy Omar Lares Jiménez²

María Eugenia Díaz³

¹ **E- mail:** alfjosefer@gmail.com **Afiliación:** Universidad Nacional Experimental de los Llanos Occidentales Ezequiel Zamora. Barinas, Barinas, Venezuela. **ORCID:** <https://orcid.org/0000-0002-0678-7014>

² **E-mail:** nomar1376@gmail.com **Afiliación:** Universidad Nacional Experimental de los Llanos Occidentales Ezequiel Zamora. Barinas, Barinas, Venezuela. **ORCID:** <https://orcid.org/0000-0002-3160-171X>

³ **E-mail:** mdiazdemontesdeoca@gmail.com **Afiliación:** Universidad Nacional Experimental de los Llanos Occidentales Ezequiel Zamora. Barinas, Barinas, Venezuela. **ORCID:** <https://orcid.org/0009-0007-6939-2574>

Recibido: 30/05/2025

Revisado: 10/06/2025

Aprobado: 30/06/2025

Publicado:01/07/2025

RESUMEN

Esta investigación determinó el potencial del turismo agroecológico para diseñar una ruta comunitaria que impulsara el desarrollo sostenible en el Barrio La Federación, Barinas, Venezuela. Se usó una metodología cualitativa participativa, que incluyó diagnóstico, planificación y diseño de la ruta. Los hallazgos revelaron un alto potencial agroecológico sustentado en tradiciones agrícolas sostenibles, biodiversidad, gastronomía y patrimonio cultural como la Iglesia Nuestra Señora de las Mercedes. Sin embargo, se identificaron desafíos como la falta de infraestructura y la necesidad de capacitación. Se concluyó que el turismo agroecológico puede ser un motor de desarrollo económico y preservación cultural, siempre que se implementen estrategias participativas, se invierta en infraestructura y se promueva el destino. La ruta propuesta integra huertos familiares, saberes ancestrales y festividades, ofreciendo una experiencia auténtica y sostenible. Se recomendó una articulación efectiva entre la comunidad, instituciones y el sector privado para superar limitaciones y consolidar este modelo, alineado con los Objetivos de Desarrollo Sostenible.

Descriptor: Desarrollo sostenible, Patrimonio cultural, biodiversidad, Ecoturismo.

ABSTRACT

This research explored the potential of agroecological tourism to develop a community route aimed at promoting sustainable development in the La Federación neighborhood of Barinas, Venezuela. Using a participatory qualitative methodology, the study involved diagnosis, planning, and route design. The findings revealed significant agroecological potential, supported by sustainable agricultural practices, rich biodiversity, diverse gastronomy, and cultural heritage sites, such as the Nuestra Señora de las Mercedes Church. However, several challenges were identified, including inadequate infrastructure and the need for training. The conclusion drawn from the study is that agroecological tourism could serve as a catalyst for economic development and cultural preservation, provided that participatory strategies are implemented, infrastructure is improved, and the destination is actively promoted. The proposed route features family gardens, ancestral knowledge, and local festivities, offering an authentic and sustainable experience. To address the existing limitations and establish this model in line with the Sustainable Development Goals, effective coordination among the community, institutions, and the private sector is recommended.

Descriptors: Sustainable development, Cultural heritage, Biodiversity, Ecotourism.

INTRODUCCION

El turismo agroecológico es una modalidad que efectivamente brinda una conexión profunda entre los visitantes y las prácticas de agricultura sostenible, al tiempo que beneficia a las comunidades locales. A través de la visita a fincas y huertos, los turistas pueden experimentar y participar en actividades que respeten el ambiente. Este tipo de turismo no solo revitaliza economías locales al generar ingresos sostenibles, sino que también juega un papel crucial en la preservación de tradiciones culturales y la conservación de ecosistemas. Como mencionan autores como Vu y Bui (2022), para que el turismo agroecológico sea exitoso, es esencial crear productos turísticos que sean innovadores y respetuosos con el ambiente. Además, este enfoque permite una diversificación de la oferta turística, lo que puede mitigar la estacionalidad y fomentar un flujo constante de visitantes, algo necesario para la estabilidad económica de las comunidades.

Asimismo, las rutas turísticas agroecológicas y comunitarias se presentan como una evolución natural de este concepto, diseñadas para sumergir al visitante en la riqueza cultural y productiva de un territorio. Estas rutas, a menudo autogestionadas por las propias comunidades, ofrecen una experiencia integral que va más allá de la mera observación. Por ejemplo, los viajeros pueden participar activamente en la cosecha de productos orgánicos, aprender sobre técnicas ancestrales de cultivo, o incluso colaborar en la preparación de alimentos típicos con ingredientes recién recolectados. De esta manera, se fomenta un intercambio cultural genuino y se fortalece el vínculo entre los visitantes y los anfitriones, quienes comparten sus conocimientos y estilos de vida.

Adicionalmente, el diseño de estas rutas debe ser participativo, involucrando a los actores locales desde la conceptualización hasta la implementación. Esto asegura que las experiencias ofrecidas sean auténticas, culturalmente apropiadas y beneficien equitativamente a todos los involucrados. Las rutas pueden incluir talleres sobre agricultura orgánica, preparación de alimentos tradicionales, senderismo interpretativo en paisajes agrícolas, o incluso la oportunidad de participar en festividades y rituales locales. Esta inmersión profunda crea una conexión más significativa entre el turista y el destino, transformando una simple visita en una experiencia educativa y transformadora. La interacción directa con la comunidad local fomenta

el intercambio cultural y promueve un entendimiento mutuo, consolidando la idea de un turismo responsable y consciente.

Sin embargo, los desafíos mencionados, como la falta de infraestructura y la estacionalidad, han de ser atendidos mediante estrategias adecuadas, incluida la capacitación en prácticas sostenibles y la diversificación de actividades. La participación activa de las comunidades locales, como en Barrios de La Federación en el municipio de Barinas, es crucial para la implementación de esta modalidad de turismo. Su implicación en la creación y gestión de rutas agroecológicas garantiza que los beneficios económicos se distribuyan equitativamente, fortaleciendo así la cohesión social y cultural. Por otro lado, la sostenibilidad es un pilar fundamental del turismo agroecológico, ya que busca minimizar los impactos negativos sobre el ambiente y las comunidades locales, al tiempo que promueve el desarrollo económico y social (Briceño, 2022). En este sentido, el turismo agroecológico se alinea con los Objetivos de Desarrollo Sostenible (ODS) de las Naciones Unidas, especialmente aquellos relacionados con la reducción de la pobreza, la protección del ambiente y la promoción de comunidades sostenibles.

Las prácticas agroecológicas contribuyen a la regeneración de la tierra y la preservación de la biodiversidad, esta ofrece a los turistas la oportunidad de aprender sobre la importancia de cuidar el entorno y las técnicas sostenibles que favorecen la resiliencia de las comunidades locales. Basado en la investigación de Anco (2020) señala que:

El potencial turístico sostenible se define como la capacidad del distrito para desarrollar una actividad turística que genere beneficios económicos, sociales y ambientales a largo plazo, sin comprometer los recursos naturales y culturales del lugar, fomentando la integración de las comunidades con prácticas agrícolas y la revalorización de la cultura local (p.10).

Por consiguiente, el potencial del turismo agroecológico, como lo conciben Fernández et al. (2023), ofrece una vía prometedora hacia un futuro sostenible. Al integrar la producción de alimentos con experiencias turísticas, esta modalidad permite revitalizar las comunidades locales, preservando tanto el patrimonio cultural como los ecosistemas. La agroecología, lejos de ser una simple técnica agrícola, “es una ciencia aplicada que busca diseñar sistemas productivos que sean a la vez rentables y respetuosos con el ambiente” (Altieri y Nicholls,

2020). Este enfoque no solo promueve prácticas agrícolas que minimizan el uso de insumos químicos, sino que también incentiva la biodiversidad y la salud del suelo, fundamentales para la producción alimentaria a largo plazo.

Por tanto, el turismo agroecológico se convierte en una plataforma para la educación y la sensibilización, donde los visitantes pueden aprender sobre la importancia de la agricultura sostenible y la conservación de la naturaleza. Al interactuar con los habitantes locales, los turistas o visitante tienen la oportunidad de comprender el vínculo entre la alimentación, la economía y el entorno natural. Esta experiencia no solo enriquece su viaje, sino que también genera conciencia sobre las realidades que enfrentan las comunidades rurales, fomentando un turismo consciente y responsable. Además, al fortalecer la economía local a través de la venta de productos agroecológicos y la promoción de actividades turísticas interactivas, mejora la calidad de vida de los habitantes, cultivando pertenencia y orgullo por su cultura y tradiciones.

De esta forma, la ruta turística agroecológica comunitaria no solo impulsa el desarrollo económico, sino que también contribuye al bienestar social y a la conservación del entorno, asegurando que las futuras generaciones puedan disfrutar de un mundo vibrante y diverso. Los estudios de Rojas y Castellano (2024) y Fernández et al. (2023) resaltan el potencial del Barrio La Federación, en el estado Barinas, como un laboratorio natural para explorar las sinergias entre el turismo y la agroecología. Desde una perspectiva de sostenibilidad, invita indagar los patios productivos como modelos de rutas turísticas comunitarias que respeten el ambiente y empoderen a las comunidades locales.

En este sentido, la implementación de estas rutas representa una oportunidad invaluable para diversificar la oferta turística y fortalecer la economía local. Al involucrar directamente a los agricultores y a las comunidades en la gestión y operación de estas experiencias, se fomenta la apropiación del patrimonio cultural y natural, al tiempo que se genera un ingreso adicional para las familias. Asimismo, este enfoque permite educar a los visitantes sobre prácticas agrícolas sostenibles, la importancia de la biodiversidad y el valor del conocimiento ancestral, promoviendo una mayor conciencia ambiental y un consumo más responsable.

Por consiguiente, el desarrollo de rutas turísticas agroecológicas comunitarias se alinea con los principios de la Agenda 2030 para el Desarrollo Sostenible, particularmente en lo que respecta a la producción y el consumo responsables, la reducción de las desigualdades y la acción por el

clima. Además, al destacar la singularidad de cada comunidad y sus productos locales, se contribuye a la preservación de la identidad cultural y al fomento del intercambio intercultural. Estas iniciativas no solo ofrecen una experiencia auténtica y enriquecedora para los turistas, sino que también construyen un camino hacia un futuro más equitativo y respetuoso con el ambiente para las poblaciones rurales. Para comprender mejor la diversidad de experiencias que ofrecen, a continuación, se presenta la Tabla 1, donde se detalla una tipificación de las rutas turísticas agroecológicas:

Tabla 1. Tipos de Rutas Turísticas Agroecológicas

Tipo de Ruta Agroecológica	Descripción	Enfoque Principal	Ejemplos de Actividades
Ruta de la Cosecha y Procesamiento	Se centra en el ciclo de producción agrícola, desde la siembra hasta la cosecha y el procesamiento de productos.	Conexión con los alimentos, comprensión de los procesos productivos y valoración del trabajo agrícola.	Participación en cosecha de cultivos, elaboración de mermeladas, quesos panes artesanales, visitas a plantas de procesamiento a pequeña escala.
Ruta Educativa y Demostrativa	Talleres y demostraciones técnicas agroecológicas, compostaje, manejo de plagas y conservación de semillas.	Aprendizaje de prácticas agrícolas sostenibles, transferencia de conocimientos y fomento de la autosuficiencia.	Talleres de huertos urbanos, demostraciones de permacultura, charlas sobre la biodiversidad y visitas a fincas modelo.
Ruta de Intercambio Cultural y Gastronómico	Combina la experiencia agroecológica con la inmersión en la cultura local, incluyendo la gastronomía tradicional y la interacción con las comunidades.	Fomento del intercambio cultural, disfrute de la cocina local y apoyo a la economía comunitaria.	Clases de cocina con ingredientes locales, degustación de platos típicos, alojamiento en casas, participación en festivales o celebraciones locales.
Ruta de Senderismo e Interpretación Ambiental	Recorridos por paisajes agrícolas y naturales, con énfasis en la flora, fauna y los	Conexión con la naturaleza, sensibilización ambiental y reconocimiento de la	Caminatas guiadas por senderos, observación de aves, identificación de plantas

	ecosistemas asociados a la agroecología.	interdependencia entre los sistemas productivos y el entorno.	medicinales, visitas a fuentes de agua y explicación del paisaje.
Ruta de Enoturismo/Cafeturismo Agroecológico	Enfocada en la producción de vinos o café bajo principios agroecológicos, desde el cultivo de la vid o el café hasta la degustación.	Valoración de la calidad del producto, comprensión de los métodos de cultivo sostenibles y experiencia sensorial.	Recorridos por viñedos o cafetales orgánicos, catas de vinos o cafés, charlas sobre la producción y la certificación agroecológica.

Fuente: Elaboración propia (2025)

La Tabla 1 proporciona un marco conceptual valioso para abordar la pregunta central: ¿Cómo es el potencial del turismo agroecológico para el diseño de un modelo de ruta comunitaria que impulse el desarrollo sostenible en el Barrio La Federación, Parroquia El Carmen, Municipio Barinas, Estado Barinas? Esta tipificación sugiere que el Barrio La Federación, con sus patios productivos y su rica diversidad biocultural, podría albergar múltiples facetas de rutas agroecológicas. Por ejemplo, los residentes podrían desarrollar una "Ruta de la Cosecha y Procesamiento" centrada en los productos autóctonos de sus patios, o una "Ruta Educativa y Demostrativa" para compartir prácticas agrícolas tradicionales y sostenibles con los visitantes.

En consonancia con lo anterior, Fernández (2025) en su estudio subraya la importancia de la recreación y la experiencia inmersiva en el éxito de estas iniciativas. Para el Barrio La Federación, esto implica ir más allá de la mera observación, fomentando la participación activa de los turistas en las actividades agrícolas y culturales. La integración de elementos recreativos, como talleres de cocina tradicional, caminatas interpretativas o incluso la posibilidad de alojamiento en casas de familia, potenciaría la atractividad de estas rutas, convirtiendo la visita en una experiencia memorable y educativa.

Por consiguiente, el potencial del turismo agroecológico en el Barrio La Federación radica en su capacidad para tejer un modelo de ruta comunitaria que no solo exhiba sus sistemas productivos, sino que también celebre su patrimonio biocultural. Al integrar las diferentes tipologías de rutas agroecológicas propuestas en la tabla y adoptar el enfoque recreativo que destaca Fernández (2025), el Barrio La Federación podría diseñar un modelo de ruta comunitaria que impulse un desarrollo sostenible holístico. Esto no solo generaría ingresos para

los habitantes locales, sino que también fortalecería la identidad comunitaria, conservaría el conocimiento ancestral y promovería un turismo responsable y consciente con el medio ambiente.

Por otra parte, el turismo agroecológico representa una oportunidad global para impulsar el desarrollo sostenible en áreas rurales, al integrar de manera coherente y sinérgica la agricultura sostenible, la conservación de los recursos naturales y el turismo. Esta práctica tiene la capacidad de generar una variedad de beneficios económicos, sociales y ambientales, además de fomentar la resiliencia de las comunidades locales. De hecho, la investigación de Vélez et al. (2024) revela el potencial del turismo agroecológico para impulsar el desarrollo económico de comunidades rurales. Al combinar la promoción turística con prácticas agrícolas sostenibles, se ofrecen experiencias únicas que conectan a los visitantes con la producción local. En consecuencia, esta nueva fuente de ingresos no solo amplía las opciones económicas de los habitantes, sino que también fortalece las cadenas de valor, generando empleo y mejorando la calidad de vida.

En tal sentido, el éxito de la ruta turística agroecológica comunitaria dependerá en gran medida de la participación activa de las comunidades locales. Al involucrar a los habitantes en la planificación, gestión y operación de las actividades turísticas, se fortalece el sentido de pertenencia y se garantiza una distribución más equitativa de los beneficios económicos. Asimismo, el turismo agroecológico puede contribuir a revitalizar las tradiciones culturales y a preservar el patrimonio local. Investigaciones recientes, como la de Benavides (2022) en Ecuador, confirman el potencial del turismo agroecológico en Latinoamérica. Al integrar la agricultura sostenible con el turismo, esta modalidad contribuye significativamente a la conservación de los agroecosistemas, la recuperación de variedades locales y el desarrollo de las comunidades rurales. Los diversos ecosistemas y las ricas tradiciones culturales de la región ofrecen un marco ideal para implementar iniciativas de turismo agroecológico.

Por otra parte, en el ámbito social, el turismo agroecológico ofrece una oportunidad de conectar a los visitantes con las tradiciones, costumbres y saberes ancestrales de las comunidades rurales, fomentando el aprecio por la diversidad cultural. Como señala Fernández (2024), al transformar el turismo en un medio para contar historias locales, se crea un espacio donde se valorizan y celebran las identidades culturales, fortaleciendo el tejido social y generando un sentido de

pertenencia. Además, el turismo agroecológico ofrece una experiencia enriquecedora tanto para los visitantes como para las comunidades locales, fomentando un mayor aprecio por la naturaleza y las culturas locales. Esta práctica fortalece la economía rural al beneficiar directamente a los pequeños productores, contribuye a la preservación de los ecosistemas y a la mitigación del cambio climático, y promueve el desarrollo sostenible de las comunidades.

El estudio de Rodríguez (2022) evidencia el potencial transformador del turismo agroecológico en las comunidades rurales cubanas, revitalizando localidades y fortaleciendo la identidad cultural al vincular paisajes, tradiciones y economía. A su vez, Ruiz (2021) profundiza en este concepto, definiendo el potencial turístico como:

"La capacidad intrínseca de un lugar para atraer y satisfacer a visitantes, generando beneficios económicos, sociales y ambientales. Este potencial se materializa a través de la cooperación entre actores locales, la inversión en infraestructura y capacitación, la preservación del patrimonio cultural y natural, y la promoción de experiencias auténticas que enriquezcan tanto a los visitantes como a la comunidad" (p. 12).

No obstante, en este sentido, los desafíos del turismo agroecológico han revelado múltiples factores limitantes. Bessone et al. (2022) destacan la insuficiente capacitación de las comunidades rurales. Castillo (2023), complementando esta perspectiva, subraya la relevancia de la infraestructura. Asimismo, Duong y Duong (2023) enfatizan la necesidad de estrategias de promoción y marketing. En conjunto, estos estudios evidencian que el desarrollo de políticas públicas favorables es esencial para superar estos obstáculos y fomentar el crecimiento del turismo agroecológico.

Desde una perspectiva local, el turismo agroecológico, como señala Hernández (2022), debe integrarse con el entorno local, permitiendo a los viajeros experimentar la agricultura sostenible de primera mano, impulsando el consumo local y generando conciencia sobre la agroecología. Según Castro (2024), estas iniciativas contribuyen a la lucha contra la contaminación y el uso excesivo de recursos, convirtiendo al turismo en un agente de cambio. Igualmente, la participación comunitaria es un pilar fundamental para el éxito del turismo agroecológico. Según Sapkota et al. (2024), este enfoque no solo consolida el tejido social, sino que también empodera a las comunidades, dándoles voz en las decisiones sobre el desarrollo de sus

territorios. Además, como lo plantea Paredes et al. (2023), esta modalidad turística contribuye significativamente a la preservación del patrimonio cultural y natural.

De esta forma, el potencial del turismo agroecológico desempeña un papel crucial en la conservación del ambiente. Al promover prácticas agrícolas sostenibles, como la agroecología y la agricultura orgánica, se contribuye a la preservación de la biodiversidad y a la mitigación del cambio climático (Organización de las Naciones Unidas para la Alimentación y la Agricultura (FAO), 2021). Asimismo, al atraer a turistas conscientes de la sostenibilidad, se fomenta una mayor conciencia ambiental y un compromiso con la protección de los ecosistemas.

A pesar de su potencial, el turismo agroecológico enfrenta diversos desafíos. Uno de los principales es la falta de conocimiento y capacitación de los actores locales en temas relacionados con la agroecología y el turismo. Según McCarthy et al. (2024), este tipo de turismo puede consolidarse como un motor de desarrollo rural, impulsando la creación de nuevos emprendimientos y mejorando la calidad de vida de las comunidades. Sin embargo, es necesario invertir en capacitación, infraestructura y promoción. La falta de carreteras, servicios básicos y alojamientos limita el acceso turístico. Además, se requieren estrategias de marketing específicas para cada destino, con el fin de valorar la cultura y preservar la agrobiodiversidad bajo los principios de la sostenibilidad.

Igualmente, el informe de la Organización de las Naciones Unidas (ONU) Turismo (2024) señala que "el turismo muestra signos de una fuerte recuperación, aunque enfrenta desafíos como la inestabilidad económica y la escasez de personal" (p. 12). No obstante, el turismo agroecológico emerge como una alternativa prometedora para impulsar el desarrollo rural sostenible. Cabe señalar que Fernández (2024) sostiene que: "Esta modalidad turística fomenta la participación comunitaria y la colaboración entre diversos actores, ofrece la posibilidad de generar empleo, preservar el ambiente y fortalecer el tejido social en áreas rurales. Sin embargo, su éxito dependerá de la capacidad de superar obstáculos como la falta de infraestructura y financiamiento, y de contar con un marco institucional favorable" (p. 17). La investigación sobre el turismo agroecológico ha revelado su potencial para contribuir al desarrollo sostenible. Estudios como los de Caicedo y Escalona (2023) demuestran que esta práctica no solo fomenta el empleo y la resiliencia al cambio climático, sino que también diversifica las fuentes de

ingreso de las comunidades rurales.

Basado en la propuesta de Fernández (2023), se expresa que "el modelo de turismo agroecológico promueve la conexión entre los visitantes y las actividades agrícolas locales, fomentando prácticas sostenibles y la conservación del ambiente" (p. 32). Finalmente, en la comunidad del Barrio La Federación, se destacan por los patios productivos, los saberes empíricos en la preparación de bebidas, dulcerías, así como la variada gastronomía y las prácticas de abonos orgánicos, que constituyen los principales atractivos turísticos agroecológicos. La investigación de Fernández y Vizcaíno (2022) enfatiza "la relevancia de involucrar a la comunidad en el desarrollo del turismo agroecológico, aprovechando el rico patrimonio histórico local del barrio La Federación de Barinas" (p. 10). Es importante destacar que, gracias a su arraigada cultura agrícola y su fuerte sentido de comunidad, esta área se presenta como el escenario ideal para desarrollar un modelo de turismo agroecológico.

En este contexto, surge la necesidad de determinar el potencial del turismo agroecológico para el diseño de un modelo de ruta comunitaria que impulse el desarrollo sostenible en el Barrio La Federación, Parroquia El Carmen, Municipio Barinas, Estado Barinas. Este análisis permitirá identificar las oportunidades y desafíos que enfrenta la comunidad al integrar el turismo en sus prácticas agroecológicas. A través de un enfoque participativo, se buscará involucrar a los actores locales, garantizando que sus conocimientos y necesidades sean considerados en el diseño de iniciativas turísticas. Además, facilitará la creación de un modelo de ruta turística agroecológica que no solo genere ingresos, sino que también promueva el respeto por la biodiversidad y la cultura local.

METODOLOGIA

Este estudio adoptó un enfoque cualitativo donde profundizó en la realidad del turismo agroecológico en el Barrio La Federación, desde la perspectiva de la sostenibilidad de sus habitantes. Siguiendo a Hernández, Fernández y Baptista (2019), la investigación cualitativa permitió "interpretar datos no numéricos y construir significados compartidos" (p. 16). Esta se sumergió directamente en la realidad del Barrio para obtener una comprensión más rica de los fenómenos sociales y culturales relacionados con el turismo agroecológico. Este enfoque, tanto descriptivo como exploratorio, permitió caracterizar la situación actual y explorar aspectos poco estudiados de esta actividad. Con la finalidad de determinar el potencial del turismo

agroecológico para el diseño de un modelo de ruta comunitaria que impulse el desarrollo sostenible en el Barrio La Federación, Parroquia El Carmen, Municipio Barinas, Estado Barinas, contribuyó así al bienestar de la comunidad y al cuidado del ambiente.

Además, la investigación empleó la Investigación-Acción Participativa (IAP), tal como propusieron Callancho y Quispe (2019). Se apoyó, igualmente, en el Modelo Metodológico Participativo para el Diseño de Producto Turístico Agroecológico, propuesto por Fernández et al. (2025). Este último sugirió un modelo de ocho fases: “el diagnóstico participativo, análisis de potencialidades turísticas, diseño del producto turístico, planificación de negocios, capacitación, sostenibilidad, comercialización/promoción, evaluación y seguimiento” (p. 1). Para este estudio en particular, se aplicaron las tres primeras fases.

En primer lugar, se realizó un diagnóstico. Para ello, se llevó a cabo una entrevista en profundidad a tres habitantes de la Comunidad La Federación. Tras interpretar y categorizar los hallazgos, se procedió a identificar los recursos turísticos agroecológicos en el Barrio La Federación, mediante la caracterización de sus dimensiones ambiental, política, económica, social y cultural, aplicando el modelo sistémico de Varisco (2013), sostiene que “el turismo es un sistema complejo compuesto por diversos subsistemas y dimensiones interrelacionadas que deben ser analizadas de manera transdisciplinaria para lograr una comprensión integral del fenómeno turístico” (p. 67). Además, su enfoque sistémico permite abordar la actividad turística considerando sus componentes internos y sus interacciones con el entorno, lo cual es fundamental para el diseño de productos turísticos sostenibles y adaptados a la realidad local.

Posteriormente, se desarrolló una fase de planificación. Esta incluyó la caracterización de los recursos o potencialidades turísticas a través de un levantamiento de información de los inventarios de atractivos turísticos existentes. Para ello, se aplicaron las recomendaciones del Centro Interamericano de Capacitación Turística (CICATUR) (2019), cuya propuesta metodológica permite recopilar datos de recursos turísticos identificándolos por tipos (Naturales o Culturales), clasificándolos (por Tipo o subtipos), y finalmente jerarquizándolos (en niveles del 1 al 5), según los criterios establecidos por ONU Turismo.

En un segundo momento, se efectuó el análisis de la percepción de los actores locales sobre el turismo agroecológico. En esta etapa, se aplicó una entrevista en profundidad utilizando un guion temático, y los datos se analizaron mediante una matriz FODA, con el objetivo de

determinar las fortalezas, debilidades, amenazas y oportunidades existentes. Finalmente, se diseñó un modelo de ruta turística agroecológica sostenible, basándose en los resultados obtenidos en las fases previas.

La selección de los informantes clave fue fundamental, ya que su conocimiento, experiencia y posición en la comunidad aportaron información valiosa y detallada sobre el tema de estudio. Como señala Núñez (2023), estos individuos "apadrinan al investigador, convirtiéndose en una fuente importante de información a la vez que le va abriendo el acceso a otras personas y a nuevos escenarios" (p. 10). Para el estudio del turismo agroecológico en el Barrio La Federación, se seleccionaron tres actores sociales basándose en criterios específicos: su conocimiento profundo del territorio, vinculación con el sector agrícola, participación activa en la comunidad, experiencia en turismo o actividades relacionadas, y su disponibilidad y compromiso. Estos criterios garantizaron una visión rica y profunda del contexto local y sus potencialidades. Ver Tabla 2.

Tabla 2. *Perfil del Informantes Claves*

Infórmate Claves	Descripción Física	Descripción Demográfica
P1	Sexo: Femenino Edad: 94 años Años viviendo en Barinas: 67 Años Conocimiento: Gastronomía, dulces típicos, plantas medicinales y cultivos.	Lucía Gutiérrez, una hija predilecta de Obispos, ha tejido lazos inquebrantables con nuestra comunidad desde 1968. Con más de 67 años de residencia, es considerada baquiiana, conocedora profunda de nuestras tradiciones y costumbres.
P2	Sexo: Femenina Edad: 52 años Años viviendo en la Barinas: 52 Años. Conocimiento: Abonos orgánicos, sistemas de sombras y agroecología	Señora Rosa Ron de 52 años, sexo femenino, trabajo en el ministerio de tierra, promuevo programa de agricultura familiar en los viveros comunitarios, sigo trabajando, graduada en ingeniería agrícola.
P3	Sexo: Femenino Edad: 65 años. Años viviendo en la Barinas: 55 Años. Conocimiento: Gastronomía, dulces típicos, plantas medicinales, cultivos, comidas orgánicas o alternativas.	Doña Clara Jiménez, tiene 65 años, me dedico desde hace 55 años a preparar comidas orgánicas, desde la pandemia y los altos costos de los alimentos, pero laboro en consejo comunal en la vocería de salud.

Fuente: Tomada del Proyecto de Creación Intelectual Potencial del turismo agroecológico en

el Barrio La Federación: un análisis desde la perspectiva de la sostenibilidad (PCI 507124203), Lares et al. (2024).

En la Tabla 2, los informantes clave (P1, P2, P3) se codificaron utilizando como criterios los años de residencia en la comunidad, su experiencia y sus conocimientos específicos. Como señala Alejo, M. & Osorio, (2016), "El informante es el centro de toda investigación, ya que ayuda al investigador a acceder a personas y nuevos escenarios, facilitando las relaciones en el contexto para poder estudiar la 'realidad' social" (p. 74). Esto subraya la importancia fundamental de la participación y los aportes de los informantes clave para comprender a fondo la realidad social que se investiga.

Para la recolección de datos, se emplearon diversas técnicas cualitativas, incluyendo entrevistas en profundidad a los tres actores clave seleccionados, observación participante para comprender las prácticas y dinámicas locales, y análisis documental para facilitar la discusión y el intercambio de ideas entre los miembros de la comunidad. Una vez recolectados los datos, se procedió a un riguroso análisis de datos cualitativos. Este proceso se llevó a cabo mediante un enfoque sistemático que incluyó varias etapas:

1. **Categorización:** Inicialmente, la información obtenida de las entrevistas, observaciones y documentos fue organizada en categorías amplias y coherentes, identificando temas recurrentes y patrones emergentes relacionados con el turismo agroecológico y el desarrollo sostenible.
2. **Subcategorización:** Posteriormente, estas categorías se desglosaron en subcategorías más específicas, lo que permitió un análisis más detallado de los matices y particularidades de cada tema.
3. **Interpretación:** En esta fase, se buscó el significado profundo de las categorías y subcategorías, conectando los hallazgos con el marco teórico y los objetivos de la investigación. Se identificaron las relaciones entre los diferentes elementos y se construyó una comprensión integral de la realidad estudiada.
4. **Triangulación:** Finalmente, se realizó una triangulación de los datos, comparando y contrastando la información obtenida de las diferentes técnicas de recolección (entrevistas, observación y análisis documental). Este proceso de verificación cruzada

fortaleció la validez y fiabilidad de los hallazgos, asegurando una visión rica, detallada y robusta del turismo agroecológico en el Barrio La Federación.

A través de estas técnicas y el análisis cualitativo exhaustivo, se obtuvo una visión integral que permitió determinar el potencial del turismo agroecológico para el diseño de un modelo de ruta comunitaria que impulse el desarrollo sostenible en el Barrio La Federación, Parroquia El Carmen, Municipio Barinas, Estado Barinas.

RESULTADOS

Para el análisis de los resultados, se realizaron entrevistas en profundidad a tres informantes clave. Las respuestas obtenidas fueron categorizadas e interpretadas a través de un proceso de reducción de categorías emergentes, cuyos resultados se presentan en la Figura 1.

Figura 1. Categorías y subcategorías emergentes

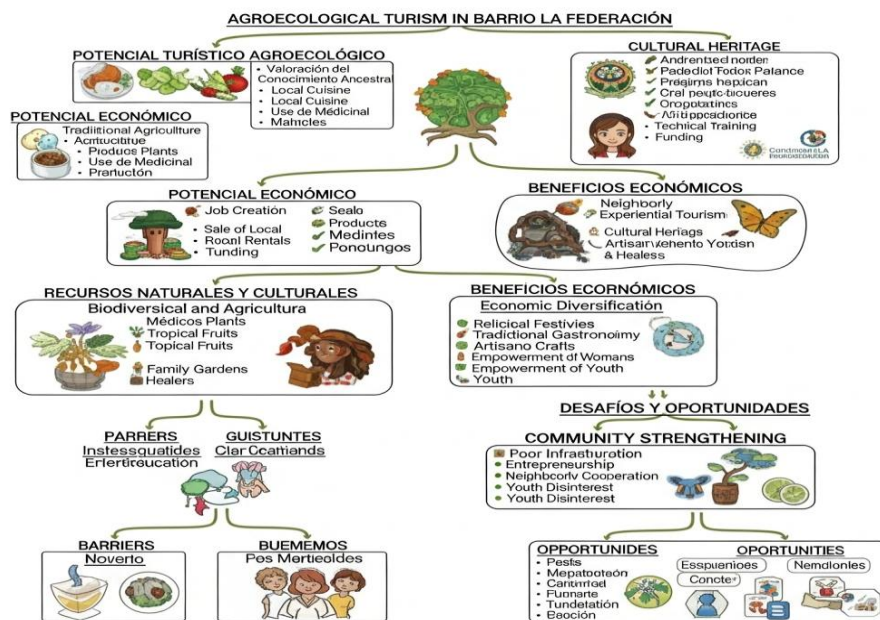

Fuente: Elaboración propia (2025).

La Figura 1 resume las categorías que surgieron de manera dinámica durante el proceso de interpretación, destacando el inmenso potencial del Barrio La Federación para el turismo agroecológico. Este barrio representa un rico patrimonio cultural donde se entrelazan tradiciones ancestrales y costumbres arraigadas. Sus habitantes, profundamente conectados con su tierra, han transmitido de generación en generación un profundo conocimiento de sus

recursos naturales. La diversidad cultural de la comunidad, resultado de la fusión de saberes llaneros y andinos, permite ofrecer una experiencia turística única y auténtica. Festivales, rituales y la gastronomía local son elementos fundamentales de su identidad y brindan oportunidades para el intercambio cultural y la inmersión. Como lo subrayan Briceño (2024) y Vélez et al. (2024), este tipo de turismo fomenta el orgullo local y atrae a visitantes en busca de experiencias genuinas.

Además, las tierras fértiles de La Federación han sido el sustento de generaciones de agricultores, cuyas prácticas agrícolas tradicionales ofrecen una ventana al pasado. El compromiso de la comunidad con la sostenibilidad, evidenciado en sus métodos de cultivo orgánico y su conocimiento de plantas medicinales, se alinea perfectamente con las tendencias actuales del agroturismo. Según Fernández (2024), el turismo agroecológico contribuye al desarrollo local, la conservación ambiental y la seguridad alimentaria. Al invitar a los visitantes a participar en actividades agrícolas, aprender sobre técnicas tradicionales y degustar la cocina local, La Federación ofrece recursos que pueden ser considerados atractivos para aquellos que buscan experiencias de viaje más auténticas y sostenibles.

Adicionalmente, la comunidad del Barrio La Federación posee un inmenso potencial turístico agroecológico, donde la comunidad es el motor principal. La cálida hospitalidad y el profundo arraigo de sus habitantes crean un ambiente acogedor, mientras que la gestión participativa asegura una distribución equitativa de los beneficios y la preservación de su rica herencia cultural. Como señala Peña (2022), este enfoque empodera a la comunidad, fomenta la cohesión social y protege el entorno natural y cultural. Con el fin de determinar este potencial, se empleó una metodología de acción participativa en tres fases: diagnóstico, planificación y diseño, lo que permitió identificar su viabilidad como alternativa de desarrollo sostenible en el Barrio La Federación, Parroquia El Carmen, Municipio Barinas.

Fase I. Diagnóstico (Caracterización del Territorio):

El Barrio La Federación, ubicado en la Parroquia El Carmen del Municipio Barinas, se sitúa entre la Avenida 23 de enero y Avenida Adonay Parra Jiménez, sus coordenadas geográficas 8°37'14"N 70°13'26"W. Ahora bien, se sintetizará las características de Barrio La Federación, Parroquia El Carmen, Municipio Barinas, aplicando el sistema turístico transdisciplinario de Varisco (2013), utilizando una matriz para recabar la información. Tabla 3.

Tabla 3. *Matriz sistémica para la caracterización del Territorio***Dimensión Socioculturales**

Histórico: El Barrio la Federación fundado entre 1955 y 1960, por un grupo de familias llaneras y andinas, entre ellas las de Andrés Jiménez, Sabino Araque y Manuel Burgos, decidieron ocupar terrenos baldíos, dando origen al barrio La Federación. El ingenio de sus habitantes, quienes utilizaban tablas de madera del aserradero 'DAD', les valió el nombre de 'Tablitas', un reflejo de su lucha por un lugar propio y un testimonio de la fuerza de la comunidad ante la adversidad. En 1956, las familias comenzaron a construir sus ranchos en terrenos baldíos, enfrentando condiciones precarias y el constante temor de ser desalojadas. El barrio, originalmente llamado "La Tablitas", fue estigmatizado por su origen popular y las adversidades que enfrentaron sus primeros habitantes. Sin embargo, la comunidad, liderada por la Dra. Odilia Traspuesto, logró organizarse y transformar su realidad. A partir de 1966, bajo la gobernación de Rosales Peña, el barrio experimentó una transformación significativa. Las precarias viviendas de rancho fueron reemplazadas por casas prefabricadas, mientras que la construcción de la iglesia local impulsaba aún más el desarrollo comunitario. Además, se introdujeron los servicios de agua potable y alcantarillado, mejorando considerablemente las condiciones de vida de los habitantes. Con el paso de los años, las calles se pavimentaron y recibieron nombres inspirados en la flora local, como la avenida Federación, Los Caobos y Los Cedros, facilitando el acceso al transporte público y fomentando la movilidad. En 1967, se fundó la Escuela Básica Ezequiel Zamora, marcando un hito en la educación del barrio. En 1969 se iniciaron las obras de construcción de la iglesia, que fue inaugurada entre 1970 y 1972 bajo la advocación de Nuestra Señora de las Mercedes. En paralelo, en 1970, el Dr. Rafael Caldera inauguró un local escolar con capacidad para 150 alumnos. En 1971, este centro educativo ascendió a la categoría de grupo escolar y fue nombrado en honor al líder de la Revolución Federal, Ezequiel Zamora. Para el año escolar 1972-1973, se construyó un comedor escolar con capacidad para 100 alumnos, gracias al apoyo del Instituto Nacional de Nutrición. En 1975 se incorporó el nivel preescolar y, finalmente, en 1984, la escuela adquirió su denominación actual: Escuela Básica "Ezequiel Zamora".

En 1990, gracias a la adquisición de terrenos del Sr. Don Felipe, se construyó la cancha deportiva para el disfrute de niños, niñas y adolescentes de la comunidad. En el año 2000, el gobernador Hugo de los Reyes Chávez inauguró la primera etapa de una remodelación

integral de la infraestructura deportiva. Asimismo, en 2006, durante el gobierno de Hugo Chávez Frías, se dio inicio al programa social Misión Barrio Adentro, que incluyó la construcción de un centro de salud en la comunidad. En 2008, se inauguró el Módulo de Atención Integral La Federación, ampliando el acceso a servicios de salud para los habitantes de la comunidad y sus alrededores.

Entre 2018 y 2022, estudiantes de Turismo Agroecológico de la Unellez identificaron 6 potenciales recursos turísticos en la comunidad. En paralelo, durante la pandemia, se ejecutó un proyecto de aprendizaje con niños de 5to grado de la Escuela Básica 'Ezequiel Zamora', desarrollando 6 propuestas de rutas educativas basadas en patios productivos y la Ruta Turística Agroecológica 'La Zamorana'.

Estructura poblacional: La Federación es un barrio que ha visto cambiar su demografía en los últimos años. Según el Censo 2018, contaba con 1.588 habitantes, cifra que ha disminuido hasta los 1.175 habitantes, según datos del Concejo Comunal en 2024. Su población, de clase media baja en su mayoría, se compone de familias que se dedican a diversas actividades económicas y el empleo en el sector público y privado. El nivel educativo de sus habitantes es variado, abarcando desde la educación básica hasta la universitaria.

Fiestas religiosas y populares: La comunidad celebra una variedad de festividades a lo largo del año, siendo la fiesta patronal en honor a la Virgen de las Mercedes el evento central que incluye procesiones, misas y actividades comunitarias. Durante la Semana Santa, se realizan actos religiosos y se preparan platos típicos como pisillo de chigüire y torta de morrocoy. Otras fechas importantes son el Día de la Madre, el Día de Reyes, la Cruz de Mayo, el ponche de San Juan. La comunidad disfruta de actividades populares como las parrandas navideñas, velorios y la celebración del Ponche de San Juan.

Atractivos culturales: El patrimonio cultural tangible de la comunidad ofrece un abanico de posibilidades turísticas. La arquitectura religiosa, como la iglesia de Nuestra Señora de la Mercedes, es un testimonio histórico y arquitectónico de gran valor. La artesanía local, con sus taparas, lencerías y bisuterías. Además, la creación de un museo comunitario permitiría exhibir objetos y fotografías que reflejen la historia y la cultura local.

Dimensión Económico

Actividades económicas: El Barrio La Federación presenta una economía diversa y resiliente, con una fuerte presencia del comercio minorista, bodegas, supermercados y mercados populares abastecen a la comunidad. La agricultura urbana, con la producción de

hortalizas, frutas y plantas medicinales en patios productivos, complementa esta actividad y promueve la autosuficiencia alimentaria. El sector servicios, especialmente el alojamiento, genera ingresos adicionales. La comunidad ha desarrollado estrategias de adaptación como los CLAP para garantizar el acceso a productos básicos y el uso de plantas medicinales para la salud. Sin embargo, la economía informal, la dependencia de programas gubernamentales y la limitada comercialización de productos locales son algunos de los desafíos a superar. El potencial para desarrollar el agroturismo, la producción de alimentos orgánicos y el fortalecimiento de los emprendimientos locales representa una oportunidad para mejorar la calidad de vida de los habitantes y fortalecer la economía local.

Servicio de Alojamiento: La Comunidad presenta algunos hoteles, moteles y residencias universitarias, considerando una oportunidad para la generación de ingresos para los propietarios y empleos para la comunidad.

Servicio de Restaurante: Se apertura los comedores de comida rápida en el Paseo Independencia y Plaza Ezequiel Zamora de la Comunidad de la Federación. También en el tramo de la av. Adonay Parra entre las Av. El Samán y Los Cedros.

Turismo: La comunidad cuenta con los ingredientes necesarios para desarrollar un turismo agroecológico próspero: gastronomía, tradiciones y producción agrícola.

Dimensión Ambiental

Clima: El barrio disfruta de un clima tropical lluvioso de sabana, con temperaturas agradables que fluctúan entre los 23°C y 32°C. Esta condición climática se caracteriza por la alternancia de una estación seca y otra lluviosa, lo cual influye en la vegetación y la vida silvestre de la zona.

Relieve: La topografía del barrio se caracteriza por su llanura, con terrenos planos y pendientes suaves. Los suelos, predominantemente arcillosos arenosos son beneficiosos para retener humedad y presenta problemas de encharcamiento en épocas de lluvias prolongadas.

Flora: La vegetación del barrio es abundante y variada, adaptándose a las condiciones climáticas tropicales. Entre las especies más destacadas se encuentran árboles como el apamate, la caoba y el araguaney, que ofrecen sombra y belleza a los espacios públicos.

Fauna: Está compuesta por una diversidad de especies, tanto silvestres como domésticas. Aves como loros, pericos y gavilanes encuentran refugio en los árboles y parques. Mamíferos como perros, gatos y algunos roedores. Reptiles como el morrocoy parte del ecosistema local.

Atractivos naturales: El Barrio La Federación posee un gran potencial turístico, gracias a su rica biodiversidad y su patrimonio cultural. La combinación de espacios verdes, flora y fauna diversa, y áreas recreativas, lo convierten en atractivo para el ecoturismo.

Dimensión Gobernanza

Políticas públicas La comunidad del Barrio La Federación cuenta con una sólida estructura organizativa que involucra a sus habitantes en la gestión de los servicios públicos y el desarrollo local. El Consejo Comunal, conformado por 18 vocerías que abarcan desde salud y educación hasta infraestructura y seguridad, juega un papel central en la coordinación de las actividades comunitarias. La comunidad es un espacio de encuentro para diversas organizaciones políticas, como el PSUV y la Mesa de la Unidad Democrática, las cuales, a través de los consejos comunales, trabajan en conjunto para implementar las políticas públicas y garantizar el bienestar de los ciudadanos. Esta dinámica participativa busca fortalecer el tejido social y mejorar la calidad de vida de los habitantes del barrio. Sin embargo, el turismo todavía no ha sido abordado para su desarrollo en la actualidad.

Fuente: Elaboración propia (2025)

La Tabla 3 muestra que el Barrio La Federación posee los cimientos para construir un futuro sostenible. Su rica historia, su capacidad de adaptación y su espíritu comunitario son fortalezas innegables. Sin embargo, es necesario abordar los desafíos actuales, como la desigualdad y el cambio demográfico, para garantizar la sostenibilidad a largo plazo. Acciones como fortalecer la educación, la cultura y desarrollar el turismo sostenible para alcanzar este objetivo. A partir de las características del territorio, se identificaron los recursos turísticos agroecológicos existentes en el Barrio La Federación, Parroquia El Carmen, Municipio Barinas Estado Barinas, los cuales permitirá determinar su potencial, visualizar la tabla 4.

Tabla 4. Identificación de los Recurso Turísticos Agroecológicos

Recurso Turístico	Categoría	Potencial Económico	Experiencias Turísticas
Iglesia Nuestra Señora de las Mercedes	Patrimonio Cultural Material	Alto	Visitas guiadas, celebraciones religiosas
Saberes ancestrales sobre plantas medicinales	Patrimonio Cultural Inmaterial	Medio	Talleres de fitoterapia, rutas de recolección
Huertos familiares	Recursos Naturales y Culturales	Alto	Visitas guiadas, talleres de agricultura orgánica, agroturismo

Artesanía local	Patrimonio Cultural Material	Medio	Talleres de artesanía, venta de productos artesanales
Festividad de la Virgen de las Mercedes	Patrimonio Cultural Inmaterial	Alto	Celebraciones religiosas, procesiones, feria gastronómica
Saberes en Dulces y Postres Tradicionales	Cultural, Gastronómico	Medio	Talleres de cocina, degustaciones, venta de productos locales
Abonos Orgánicos	Natural, Turismo Agroecológico	Bajo-Medio	Visitas a huertos, talleres de compostaje
Huertos turístico agroecológico “La Federación”	Turismo Agroecológico, Natural	Medio	Visitas a fincas, talleres de agricultura, cosecha
Momentos Históricos	Cultural	Medio-Alto	Visitas guiadas, rutas históricas, museo comunitario

Fuente: Elaboración propia (2025)

La Tabla 4 revela un amplio espectro de recursos turísticos en La Federación, desde su rico patrimonio cultural hasta su exuberante naturaleza. La comunidad ofrece una variedad de experiencias, talleres de cocina tradicional y visitas a huertos, que permiten a los visitantes sumergirse en su estilo de vida. El potencial económico de estos recursos es notable, especialmente en áreas como la gastronomía y la artesanía.

Fase II. Planificación (Análisis de las potencialidades turísticas)

Luego de realizar las dos primeras etapas, se procede a la caracterización de las potencialidades turísticas agroecológicas, mediante una matriz FODA, donde se contemplan las fortalezas, debilidades oportunidades y amenazadas. Tabla 5.

Tabla 5. Matriz FODA de las Potencialidades Turísticas agroecológicas

Fortalezas	Oportunidades	Debilidades	Amenazas
Conocimientos ancestrales	Creciente interés por el turismo sostenible	Falta de infraestructura turística	de Cambios climáticos
Diversidad de productos agrícolas y artesanales	Apoyo gubernamental a iniciativas turísticas	Envejecimiento de la población	de Competencia de otros destinos
Cohesión social y sentido de comunidad	Demanda de experiencias auténticas	Desinterés de los jóvenes	de Plagas y enfermedades
Belleza natural y paisajes	Crecimiento del turismo interno	Falta de capacitación en turismo	de Cambios en los hábitos de consumo

Tradiciones culturales arraigadas	Potencial para generar ingresos adicionales	Falta de información y promoción	de	Desastres naturales
Gastronomía local variada	Desarrollo de nuevos mercados (turismo rural)	Falta de inversión		Cambios en las políticas gubernamentales

Fuente: Elaboración propia (2025)

La Tabla 5 revela que la comunidad de La Federación cuenta con un rico patrimonio de conocimientos ancestrales en agricultura y gastronomía, sumado a una biodiversidad de productos y un fuerte tejido social. Esta combinación, junto a la belleza natural de la región, la posiciona como un candidato ideal para el desarrollo del turismo agroecológico.

Percepción de los actores locales sobre el desarrollo del turismo agroecológico: Los habitantes de La Federación visualizan en el turismo agroecológico una vía para revitalizar sus tradiciones y mejorar su calidad de vida, generando ingresos adicionales y fortaleciendo los lazos comunitarios. Sin embargo, reconocen la necesidad de superar desafíos como la falta de infraestructura, la adaptación a nuevos modelos de negocio y la obtención de apoyo institucional y capacitación para aprovechar al máximo este potencial.

Fase III. Diseño del producto turístico

La aplicación de las dos primeras etapas permitirá generar un modelo de ruta turismo agroecológico que se convertirá en una alternativa viable y sostenible para impulsar el desarrollo del Barrio La Federación. Se diseñará una propuesta turística que no solo protegerá el ambiente y fomentará prácticas agrícolas sostenibles, generando oportunidades económicas para la comunidad, revitalizando el patrimonio cultural y mejorando la calidad de vida de sus habitantes. Visualizar Figura 2.

Figura 2. Modelo de Ruta Turística Agroecológica del Barrio La Federación

Fuente: Elaboración propia (2025)

La propuesta ruta de turismo agroecológico ofrece un modelo de desarrollo sostenible que entrelaza los recursos turísticos existentes de una comunidad con categorías emergentes como la preservación cultural y la diversificación económica. Como se muestra en la Figura 2, esta ruta aprovecha efectivamente la combinación única de belleza natural, patrimonio cultural y prácticas agrícolas de la región. Al combinar estos elementos, este busca crear una relación beneficiosa entre el turismo y las comunidades locales, fomentando el crecimiento económico al tiempo que se preserva el ambiente y las formas de vida tradicionales.

De esta manera, El Barrio La Federación, ubicado en la Parroquia El Carmen del Municipio Barinas, presenta un potencial turístico agroecológico inmenso. Su riqueza cultural, arraigada en tradiciones ancestrales y saberes locales, se manifiesta en prácticas agrícolas sostenibles y una gastronomía única, Como indica (Fernández et al., 2023). La diversidad de productos agrícolas, como frutas tropicales y hortalizas, combinada con la belleza de los paisajes naturales, crea un atractivo turístico inigualable. Además, la presencia de la Iglesia Nuestra Señora de las Mercedes y la celebración de festividades religiosas ofrecen oportunidades para desarrollar rutas turísticas que combinen lo religioso con lo agroecológico, fortaleciendo la identidad local.

El turismo agroecológico en La Federación puede convertirse en un motor de desarrollo económico y social al fomentar la visita de turistas interesados en experiencias auténticas y sostenibles, se generan ingresos para las familias locales a través de la venta de productos agrícolas, artesanías y servicios turísticos. Asimismo, esta actividad puede contribuir a la creación de empleos, mejorar la infraestructura local y fortalecer el tejido social, como indica

(McCarthy et al., 2024). Por ello, al involucrar a la comunidad en la planificación y gestión del turismo, se garantiza que los beneficios se distribuyan de manera equitativa y se promueva el empoderamiento local.

Si bien, el potencial es evidente, existen desafíos que deben abordarse para desarrollar un turismo agroecológico exitoso en La Federación. Entre ellos se encuentran la falta de infraestructura adecuada, la necesidad de capacitación en turismo y la promoción del destino. Sin embargo, estas dificultades también representan oportunidades para fortalecer las capacidades locales y construir un modelo de turismo sostenible a largo plazo. Es fundamental contar con el apoyo de las instituciones gubernamentales, la participación activa de la comunidad y la colaboración de diferentes actores, como organizaciones no gubernamentales y empresas privadas, para aprovechar al máximo este potencial y construir un futuro más próspero para el Barrio La Federación.

CONCLUSIONES

El potencial del turismo agroecológico en el Barrio La Federación, Parroquia El Carmen, Municipio Barinas, Estado Barinas, es indudablemente significativo y multifacético, emergiendo como una alternativa viable para el desarrollo sostenible. A través de la investigación realizada, se ha evidenciado cómo la fusión de tradiciones ancestrales, un profundo conocimiento de los recursos naturales y una vibrante diversidad cultural constituyen los pilares de una oferta turística única. La comunidad, con su arraigado sentido de pertenencia y su calidez, se erige como el corazón de esta propuesta, asegurando no solo la autenticidad de la experiencia, sino también una distribución equitativa de los beneficios que se generen.

Asimismo, las prácticas agrícolas tradicionales y el compromiso con la sostenibilidad, manifestado en los métodos de cultivo orgánico y el uso de plantas medicinales, alinean perfectamente el Barrio La Federación con las tendencias actuales del agroturismo. La posibilidad de que los visitantes se sumerjan en estas actividades, aprendan sobre técnicas ancestrales y disfruten de la gastronomía local, otorga un valor añadido incalculable a la ruta comunitaria. Este enfoque no solo impulsa el desarrollo local, sino que también contribuye activamente a la conservación ambiental y la seguridad alimentaria, creando un círculo virtuoso de beneficios.

A pesar de las fortalezas evidentes, la investigación también reveló desafíos que deben ser abordados para maximizar este potencial. La falta de infraestructura turística adecuada, el envejecimiento de la población, el desinterés de los jóvenes y la necesidad de capacitación en turismo son obstáculos que requieren atención estratégica. No obstante, estas debilidades se transforman en oportunidades para el crecimiento y el fortalecimiento de capacidades locales, si se gestionan con una visión a largo plazo y el apoyo necesario.

En consecuencia, el diseño de un modelo de ruta comunitaria de turismo agroecológico para el Barrio La Federación no es solo una visión, sino una estrategia viable y sostenible para impulsar el desarrollo socioeconómico. Este modelo, al entrelazar los recursos turísticos existentes con la preservación cultural y la diversificación económica, fomenta un crecimiento que beneficia directamente a la comunidad, preserva su patrimonio y promueve prácticas agrícolas sostenibles. La gestión participativa es clave para asegurar la distribución equitativa de los beneficios y la preservación de la identidad local.

Finalmente, para materializar este potencial, es imperativo un trabajo conjunto y coordinado entre la comunidad, las instituciones gubernamentales y el sector privado. La inversión en infraestructura, la capacitación en servicios turísticos y una estrategia de promoción efectiva son elementos fundamentales para superar los desafíos y consolidar el Barrio La Federación como un referente en el turismo agroecológico. Al hacerlo, se sentarán las bases para un futuro próspero y sostenible, donde el turismo se convierta en un motor de cambio positivo para todos sus habitantes.

REFERENCIAS BIBLIOGRÁFICAS

- Alejo, M. & Osorio, B. (2016). El informante como persona clave en la investigación cualitativa. *Gaceta de Pedagogía*, 1(35). 74. <https://acortar.link/HiN3C9>
- Altieri, M. y Nicholls, C. (2020). Agroecología: desafíos y oportunidades para la agricultura en el Antropoceno. *Revista internacional de agricultura y recursos naturales*, 47 (3), 204-215. <https://dx.doi.org/10.7764/ijanr.v47i3.2281>
- Anco, A. (2020). *Potencial turístico y propuesta de desarrollo turístico sostenible post COVID-19 del distrito de Yura – Arequipa*. Repositorio USMP, 7761. <https://repositorio.usmp.edu.pe/handle/20.500.12727/7761>
- Bessone, P. (2022). *Sustentabilidad en turismo: análisis del potencial turístico de*

- establecimientos agroecológicos de San Rafael, Mendoza* [Trabajo Final de Grado]. Universidad Siglo 21. <https://repositorio.21.edu.ar/handle/ues21/26598>
- Benavides, D. (2022). *Turismo agroecológico y su impacto en el desarrollo turístico de la ruta ecológica del cantón Quevedo*. Universidad Técnica de Babahoyo. <http://dspace.utb.edu.ec/handle/49000/12241>
- Briceño, C. (2024). Preservación cultural y turismo agroecológico: Explorando la gastronomía local en Bueno de Andrada. *Raíces: Revista de Ciencias Sociales y Políticas*, 7(14), 13–28. <https://doi.org/10.5377/raices.v7i14.17855>
- Callancho, C., y Quispe, V. (2019). *Desverticalizar la educación a partir de la Investigación Educativa bajo el enfoque de Investigación Acción Participativa*. <http://unefco.minedu.gob.bo/app/dgfmPortal/file/publicaciones/articulos/a76e2248f24210389ae7a051b55beb6a.pdf>
- Castro, A. (2024). *Los indicadores sostenibles y el turismo urbano, caso de estudio: Universidad Técnica de Ambato* (Bachelor's thesis, Universidad Técnica de Ambato-Facultad de Ciencias Humanas y de la Educación-Carrera de Turismo). <https://repositorio.uta.edu.ec/jspui/handle/123456789/41729>
- Castillo, B. (2023). El saber local de la comunidad Boca de Anaro hacia un turismo agroecológico sustentable. *Revista De Investigación Cañetana*, 2(1), 7–14. <https://doi.org/10.60091/ric.2023.v2n1.02>
- Caicedo, E. y Escalona, S. (2023). Turismo agroecológico para el desarrollo sustentable en el sector el retazo agrícola de la ciudad de san Carlos estado Cojedes. (Trabajo Final de Grado) Universidad Nacional Experimental de los Llanos Occidentales "Ezequiel Zamora" (UNELLEZ) - Vicerrectorado de Infraestructura y Procesos Industriales (VIPI). http://opac.unellez.edu.ve/index.php?lvl=author_see&id=30811
- Centro Interamericano de Capacitación Turística (CICATUR) (2019). *Diseño y operación de productos agroturísticos*. ISBN 978-92-9248-869-7. República Dominicana. Publicado por el Instituto Interamericano de Cooperación para la Agricultura (IICA). <https://repositorio.iica.int/handle/11324/8653>
- Duong, T. y Duong, T. (2023). A Study on the Economy of Agroecological Tourism in Vietnam. *International Journal of Advances in Engineering and Management (IJAEM)*, 5 (4). 452-456. https://ijaem.net/issue_dcp/A%20Study%20on%20the%20Economy%20of%20Agroeco

[logical%20Tourism%20in%20Vietnam.pdf](#)

- Fernández, A. J., Lares, N. O. L., Mendoza, I. S. G., & Díaz, M. E. (2025). Modelo metodológico participativo como herramienta en el diseño de producto turístico agroecológico. *Avances*, 27(1), 1-12. <https://dialnet.unirioja.es/servlet/articulo?codigo=9966716>
- Fernández, A. J. (2025). La recreación como catalizador de rutas de turismo agroecológico en espacios bioculturales. *Revista Criterios*, 32(1). <https://revistas.umariana.edu.co/index.php/Criterios/article/view/4660>
- Fernández, A. (2024). El papel del sector agrario en el turismo agroecológico: una revisión de la literatura científica. *Wani*, 1(81). <https://doi.org/10.5377/wani.v1i81.18885>
- Fernández, A. (2024). Contribución del patrimonio biocultural en el diseño de producto turístico agroecológico para el desarrollo sostenible de las comunidades rurales. *Retos Turísticos*, 23(1), 1-17, e-6165. <https://retosturisticos.umcc.cu/index.php/retosturisticos/article/view/67>
- Fernández, A. (2024). El papel del turismo agroecológico como herramienta para el diseño de productos sustentables. *Revista Internacional de Gestión, Innovación y Sostenibilidad Turística-RIGISTUR-ISSN 2806-5700*, 4(1), 67-73. <https://doi.org/10.51260/rigistur.v4i1.478>
- Fernández, A., Vizcaíno, V., & Lares, N. (2023). Identificación de los recursos turísticos agroecológicos en el Barrio La Federación Estado Barinas. *Revista Transdisciplinaria del Saber*, 6. <http://revistas.unellez.edu.ve/index.php/rtsa/article/view/2142>
- Fernández, A. (2023). Modelo de desarrollo sustentable para la promoción turística Agroecológica del Estado Barinas. *Revista Critica Con Ciencia*, 1(1), 32-45. <https://doi.org/10.62871/revistacriticaconciencia.v1i1.127>
- Fernández, A. y Rivas, V. (2022). *Potencialidades turísticas para el desarrollo del turismo agroecológico en el Barrió la Federación, parroquia el Carmen, municipio Barinas estado Barinas*. (Informe de sistematización). Repositorio Biblioteca Don Rómulo Gallego. http://opac.unellez.edu.ve/doc_num.php?explnum_id=3325
- Hernández, D. (2022). Diseño del producto Agroturístico “Experiencia Agroecológica” en la Estación Experimental de Pastos y Forrajes Indio Hatuey (Doctoral dissertation, Universidad de Matanzas. Facultad de Ciencias Empresariales). <https://repositorio.21.edu.ar/handle/ues21/27938>

- Hernández, R., Fernández, C., & Baptista, P. (2019). *Metodología de la investigación* (7ma ed.). México D.F.: McGraw-Hill.
- Lares, N., Fernández, A., & Díaz, M. (2024). *Potencial del turismo agroecológico en el Barrio La Federación: un análisis desde la perspectiva de la sostenibilidad* (PCI 507124203). UNELLEZ. AVAL INSTITUCIONAL: Resolución CA/09/2024/662. Fecha 26/09/2024, Acta N° 16 Ordinaria, Punto N° 20. UNELLEZ. Barinas. AVAL DE CIERRE: Resolución CA/01/2025/22. Fecha 23/01/2025, Acta N° 01 Ordinaria, Punto N° 38. UNELLEZ. Barinas. <https://acortar.link/WMATVo>
- McCarthy, N., Fernández, A., Díaz, M., & Lares, N. (2024). Rutas Turísticas Agroecológicas para el Desarrollo Rural Sustentable en Venezuela y Latinoamérica: Experiencia Significativa. *Revista Critica Con Ciencia*, 2(4), 1–18. <https://doi.org/10.62871/revistacriticaconciencia.v2i4.357>
- Núñez, M. (2023). El recorrido metodológico bajo la investigación acción participante. *IAP. Gerentia*, (1), 8-30. <https://investigacionuft.net.ve/revista/index.php/Gerentia/article/view/715>
- Organización de las Naciones Unidas (ONU) Turismo (2024). *El turismo internacional alcanzará en 2024 los niveles registrados antes de la pandemia*. Asia: unwto. <https://www.unwto.org/es/news/el-turismo-internacional-alcanzara-en-2024-los-niveles-registrados-antes-de-la-pandemia>
- Organización de las Naciones Unidas para la Alimentación y la Agricultura (2021). *El estado de la agricultura y la alimentación en el mundo 2021*. Roma: FAO. <http://openknowledge.fao.org/items/ab9d41a3-2507-41f8-852e-ae80650de6d1>
- Paredes, M., Cáceres, B., & Fernández, A. (2023). Turismo agroecológico como modelo sostenible en las comunidades. *Revista De Investigación Cañetana*, 2(1), 15–25. <https://doi.org/10.60091/ric.2023.v2n1.03>
- Peña, Y. (2022). *Turismo comunitario sustentable y cultura de emprendimiento desde la sociopraxis creadora*. Fundación Editorial de la UNELLEZ. http://opac.unellez.edu.ve/doc_num.php?explnum_id=2729
- Rodríguez, C. (2022). Turismo agroecológico en Cuba para el fortalecimiento de sistemas alimentarios locales y sostenibles. *Eco Solar*, (80), 30-34. <http://ecosolar.cubaenergia.cu/index.php/ecosolar/article/view/102>
- Rojas, G. y Castellano, A. (2024). *Percepción sociocultural de la agroecología desde la*

- práctica de los conucos en las familias del Barrio La Federación, Parroquia El Carmen Municipio Barinas del Estado Barinas. [Trabajo Final de Grado]. Universidad Nacional Experimental de los Llanos Occidentales Ezequiel Zamora (UNELLEZ), Venezuela.*
- Ruiz, T. (2021). *Potencial turístico de la localidad de Sayán: Propuesta de un Programa de Desarrollo Turístico Sostenible, Post COVID-19, Huaura.* <https://repositorio.usmp.edu.pe/handle/20.500.12727/8709>
- Sapkota, K, Palamanit, A., Techato, K., Gyawali, S., Ghimire, HP y Khatiwada, B. (2024). El papel de la comunidad local en la mejora del turismo comunitario sostenible. *Journal of Electrical Systems*, 20 (7s), 558-571. <https://acortar.link/OUi0Tr>
- Varisco, C. (2013). *Capítulo 2. Sistema Turístico. Subsistemas, Dimensiones Y Conceptos Transdisciplinarios. Portal de Promoción y Difusión pública del Conocimiento Académico y Científico de la Universidad Nacional de Mar del Plata.* <http://nulan.mdp.edu.ar/id/eprint/2208/1/varisco.2013.pdf>
- Vélez, A.; Vergara, D. y Pérez, J. (2024). Una propuesta de modelo de gestión para el desarrollo del turismo agroecológico. *Revista Internacional de Turismo, Empresa y Territorio*, 8 (1), 47-60. <https://doi.org/16758/riturem.v8i1.16321>
- Vu, BD y Bui, TTL (2022). Un estudio sobre la economía del turismo agroecológico en vietnam. *Revista internacional de todos los escritos de investigación*, 3 (8), 113-116. <https://www.academia.edu/download/81685637/IJARW1616.pdf>

©2025 por los autores. Este artículo es de acceso abierto y distribuido según los términos y condiciones de la licencia Creative Commons Atribución-NoComercial-CompartirIgual 4.0 Internacional (CC BY-NC-SA 4.0) (<https://creativecommons.org/licenses/by-nc-sa/4.0/>)